numéro 62 - Juillet 2023

FIL ROUGE

le journal interne du SDIS 33

NUMÉRO SPÉCIAL

BILAN 2022
l'année des records

UNE SAISON EN ENFER
la Gironde en proie aux flammes

PRISE DE FONCTION
du Colonel Éric JOUANNE

ÉDITO

S'il est vrai que les précédentes années se distinguaient successivement les unes des autres par une hausse constante du nombre d'interventions, 2022 restera irrémédiablement une année de référence tant sur le plan de sa volumétrie opérationnelle que sur son intensité.

Comment en effet, ne pas faire référence à celle-ci sans évoquer sa saison estivale hors norme, au cours de laquelle vous avez fait preuve d'un engagement total dans l'accomplissement de vos missions.
Protection des biens à la suite du passage de la tempête du mois de juin, défense de notre environnement et de nos habitats en juillet, août et septembre, vous étiez sur tous les fronts.

Concomitamment à ces épisodes, vous avez su répondre constamment aux autres demandes de secours.
Ainsi plus de 146 000 opérations ont été réalisées en 2022.
Ce bilan témoigne une fois de plus de la place fondamentale que les sapeurs-pompiers occupent au sein de notre société.
Professionnels, volontaires mais également personnels des filières administratives, techniques et spécialisées, vous avez été en première ligne.

Soyez assurés de la reconnaissance de nos concitoyens girondins.

L'important engagement du Conseil Départemental, des communes et intercommunalité va permettre au SDIS de continuer sa modernisation et assurer ses missions de secours et d'incendie au profit de la population girondine.
Plus qu'une affaire départementale, ce geste fort doit inciter l'ensemble des partenaires institutionnels a poursuivre cette démarche.
Nous tenons notre force du collectif et j'adresse notamment mes sincères remerciements aux différentes organisations syndicales pour la qualité de nos échanges dans la conduite des différents dossiers abordés.

Officiers, sous-officiers, caporaux et sapeurs, professionnels et volontaires,
Mesdames et messieurs les personnels des filières administratives, techniques et spécialisées,
Je sais pouvoir compter sur votre engagement à garantir un service public de secours optimal.
Vous pouvez compter sur mon implication la plus totale à vos côtés pour accomplir cet objectif.

Je terminerai mes propos par souhaiter la bienvenue à votre nouveau Directeur Départemental Adjoint, le Colonel Éric JOUANNE et lui adresser tous mes vœux de réussite dans ses nouvelles fonctions.

Jean-Luc GLEYZE
Président du Conseil Départemental
Président du Conseil d'administration

C'est avec une grande fierté et un réel plaisir que je m'adresse pour la première fois à vous par l'intermédiaire de cet édito du «Fil Rouge - Spécial Bilan 2022».

Depuis ma prise de fonctions le 30 janvier dernier, j'ai eu l'opportunité de mesurer les nombreuses qualités du SDIS de la Gironde, à commencer par la richesse de ses forces vives.

Sapeurs-pompiers professionnels et volontaires, mesdames et messieurs les personnels des filières administratives, techniques et spécialisées, votre présence permanente auprès de la population constitue le pivot de la réponse de Sécurité Civile dans notre département.

De la prise en charge de blessés, à la lutte contre les incendies en milieux urbains ou naturels en passant par la sécurisation des populations et infrastructures à la suite de passages de phénomènes météorologiques de plus en plus soudains et violents, vous êtes de tous les fronts.

Soyez assurés de l'engagement constant de l'État à vos côtés : des moyens aériens nationaux (hélicoptère bombardier d'eau lourd, Air Tractor et Dash) ont pris position au sein de notre zone de défense et de sécurité afin d'appuyer immédiatement les actions de lutte au sol lors de l'éclosion d'un feu en forêt. Les moyens complémentaires viendront appuyer des moyens terrestres, eux aussi augmentés de manière inédite notamment au moyen du « pacte capacitaire » et de l'intervention du Conseil départemental que je remercie. C'est également dans cette démarche d'appui que mes services assurent la coordination visant à améliorer les carences ambulancières et les attentes aux urgences afin de diminuer la pression opérationnelle qui s'exerce sur vous.

À votre écoute, je vous remercie pour votre professionnalisme et votre implication et souhaite tous mes vœux de réussite au Colonel Éric JOUANNE, nouveau Directeur Départemental Adjoint.

Étienne GUYOT
Préfet de la Région Nouvelle-Aquitaine
Préfet de la Gironde

SOMMAIRE

- Les ressources financières 3
- Les ressources humaines 4
- Les moyens matériels..... 5
- Le patrimoine immobilier 6
- L'activité opérationnelle..... 7
- Services de soutien 8

Fil Rouge n°62 - Juillet 2023
N° ISSN : 1772 - 1164

Publication du Service Départemental d'Incendie et de Secours de la Gironde
22 boulevard Pierre 1er
33081 Bordeaux cedex

Directeur de la publication :
Monsieur le Contrôleur Général
Marc VERMEULEN

Rédaction, illustrations et infographie :
Service communication-protocole
communication@sdis33.fr

Crédit photos :
Photo de couverture : Pierrick GUIBERT - SDIS 33

Photographe : Pierrick GUIBERT - SDIS33

261 102 941 EUROS
votés au Budget Primitif 2023

Budget Primitif 2023

Investissement
59 573 407 €
(soit 22,82% du budget)

Fonctionnement
201 529 534 €
(soit 77,18 % du budget)

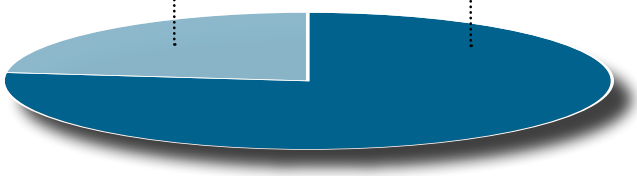

SECTION DE FONCTIONNEMENT

201 529 534 €

Dépenses réelles : 180 725 165 € dont :
- Charges à caractère général : **21 514 381 €** (+ 20,39 %) les dépenses de fonctionnement sont fortement mises sous pression par la hausse des tarifs des énergies
- Charges de personnel et frais assimilés : **156 589 000 €** (+3,89 %)

Dépenses d'ordre : 20 804 369 € dont :
- **19 782 119 €** au titre des dotations aux amortissements.

Recettes réelles : 193 316 142 € dont :

> Contributions et participations : **186 742 292 €** (+5,41 %)
- Conseil Départemental : **102 450 062 €** (+7,95 %)
- Communes : **5 619 960 €** (+6,01 %) dont 279 071 € de remboursement de quote-part d'annuité d'emprunt
- Établissements Publics de Coopération Intercommunale (E.P.C.I.) : **76 474 769 €** (+6,22 %) dont 73 668 € de remboursement de quote-part d'annuité d'emprunt

Le montant global des contributions des communes et des E.P.C.I. ne peut excéder le montant global des contributions des communes et des établissements publics de coopération intercommunale de l'exercice précédent, augmenté de l'indice des prix à la consommation.

- Participations volontaires financières des communes et E.P.C.I (hors Bordeaux métropole) : **2 000 000 €**
- La Métropole s'est engagée en faveur d'un versement qui devrait s'élever à **1 500 000 €** au titre de sa participation volontaire pour l'année 2023.

> Produits des services : **5 111 500 €** (+13,81 %)
- dont interventions soumises à facturation : **3 552 000 €**
- dont mises à disposition de personnels : **1 236 000 €**

Recettes d'ordre : 8 213 391 € au titre des neutralisations d'amortissement immobilier et des transferts des subventions d'investissement au compte de résultat.

Principales contributions et participations

E.P.C.I. **73,6 M €**
Communes **5,6 M €**
Conseil Départemental **102 M €**

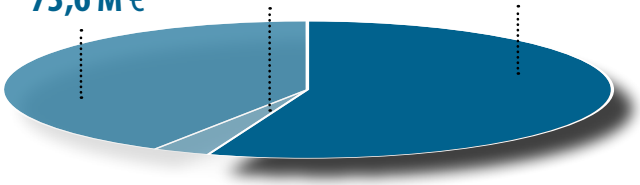

SECTION D'INVESTISSEMENT

59 573 407 €

Dépenses réelles : 42 360 016 € dont :
- Réfection des centres d'incendie et de secours : **6 979 115 €**
  *Dont sur autorisations de programme : **6 304 115 €***
- Matériels roulants d'incendie et de secours : **10 598 615 €**
  *Dont sur autorisations de programme : **9 518 615 €***
- Matériels d'incendie et de secours : **3 166 100 €**

Dépenses d'ordre : **17 213 392 €** dont :
- **9 000 000 €** au titre des opérations patrimoniales

Recettes réelles : 29 769 039 € dont :
- Fonds de compensation de la TVA : **5 780 000 €**
- Subventions d'investissement : **3 509 280 €**
- Recours à l'emprunt : **20 439 759 €**

Recettes d'ordre : 29 804 369 € dont :
- au titre de l'amortissement : **19 782 119 €**

L'effort d'investissement augmente de 10,91 % et porte principalement sur la construction du CIS de Bazas, la livraison des projets de construction de la nouvelle plateforme technique et logistique de Bordeaux Nord, le lancement des travaux d'urgence d'Ornano, le déploiement de la vidéosurveillance des massifs forestiers, le programme d'acquisition de véhicules, de matériels et de solutions informatiques.

LES RESSOURCES HUMAINES

Photographe : Jean-Michel BECOGNEE - SDIS33

5 290 agents au SDIS de la Gironde

4 921 sapeurs-pompiers

429 Personnels Administratifs, Techniques et Spécialisés (PATS) dont 60 sont sapeurs-pompiers volontaires (13,4 %).

Les données relatives à l'Établissement sont susceptibles de faire l'objet de modifications à la marge en raison de consolidations réalisées en aval de la publication du présent numéro de Fil Rouge.

Sapeurs-pompiers Professionnels

	Nbr
Total SPP 15,46 % ♀	**1 943**
dont recrutés en 2022	**123**
Catégorie A	
contrôleur général, colonels, lieutenants-colonels, commandants et capitaines	133
médecins	5
pharmaciens	2
cadre de santé	0
infirmiers	4
Catégorie B	
lieutenants	174
Catégorie C	
adjudants et sergents	1 077
caporaux	546
sapeurs	2

Personnels des filières Administrative, Technique et Spécialisée

	Nbr
Total PATS 50,5 % ♀	**429**
dont recrutés en 2022	**33**
Catégorie A *10,4%*	
agents de la filière administrative	30
agents de la filière technique	29
agents de la filière médico-sociale	3
Catégorie B	
agents de la filière administrative	32
agents de la filière technique	40
Catégorie C	
agents de la filière administrative	154
agents de la filière technique	141
Autres	
sapeurs-pompiers saisonniers	82
guetteurs	25
SPP contractuels en renfort des centres	68

Sapeurs-pompiers Volontaires

	Nbr
Total SPV 18,1 % ♀	**2 978**
dont recrutés en 2022	**492**
commandants, capitaines, lieutenants et majors	104
vétérinaires	2
adjudants et sergents	973
hommes du rang *dont 759 caporaux et 938 sapeurs*	1 697
médecins	60
pharmaciens	6
psychologues	5
infirmiers	131

Les OBJECTIFS du GRH en 2023

- Poursuivre la conception, la mise en œuvre et l'évolution des dispositifs cadre de la politique RH de l'Établissement,
- Poursuivre la Modernisation des outils de gestion des ressources humaines,
- Développer la Gestion Prévisionnelle des Emplois, des Effectifs et des Compétences,
- Développer l'accompagnement des agents dans leur parcours professionnel,
- Développer une politique RH de proximité,
- Favoriser un haut niveau de qualification des agents du GRH

Les JEUNES SAPEURS-POMPIERS (JSP) EN 2022 (-0,92 %)

Total JSP	**862**	
dont filles	**243**	28 %
dont garçons	**619**	72 %
Nbr de sections	**37**	
Nbr d'animateurs	**201**	
% intégration JSP		11,4 %

Le DÉVELOPPEMENT du VOLONTARIAT en 2022

Plus de **1 870** conventions ont été établies depuis 2001 et **871** demeurent toujours en cours.

146 conventions signées en 2022

- **90** pour formations
- **56** pour missions
- **36** employeurs du secteur privé (dont 22 nouveaux)
- **22** employeurs du secteur public (dont 10 nouveaux)

- **36** comités de recrutement de SPV organisés en 2022.
- **396** candidats retenus* à l'issue des entretiens dont **109** candidates soit (28%).
- **78** candidats retenus sont issus de la filière des JSP soit 14 %

* Depuis la crise sanitaire la procédure de recrutement a évolué. Les épreuves sportives sont désormais un pré-requis pour ce présenter au comité. Il y a donc peu d'écart entre les candidats reçus et les candidats retenus.

- **897** candidatures enregistrées en 2022 par la DDV dont **242** candidatures féminines soit 27 %.

La FORMATION en 2022

4 305 sapeurs-pompiers (dont 1 781 SPP et 2 524 SPV) **ont suivi une formation**

- **542** officiers
- **1 902** sous-officiers
- **1 861** caporaux et sapeurs

162 personnels des filières administrative, technique et spécialisée ont suivi une formation

Volume d'heures de formation produit

327 966 heures stagiaires produites pour les agents du SDIS

- **324 217** heures au profit des SP
- **3 749** heures au profit des PATS
- **2 592** heures stagiaires produites pour 10 SDIS extérieurs

Photographe : Matthieu PENZ - SDIS33

1 248 véhicules et remorques immatriculés

dont **346** poids lourds, **824** véhicules légers et **78** remorques.
27 véhicules immatriculés en 2022.

Le PARC TECHNIQUE & LOGISTIQUE

- **SECOURS À PERSONNE**
  - **135 VSAV** (Véhicule de Secours et d'Assistance aux Victimes)
  - **9 VLSSSM** (Véhicule Léger Service de Santé et de Secours Médical)
  - **5 VSHR** (Véhicule de Secours Hors Route)
  - **4 RMS** (Remorque Module Santé)
- **LUTTE CONTRE LES INCENDIES**
  - **35 FPT-FPTGP** (Fourgon Pompe Tonne-Fourgon Pompe Tonne Grande Puissance)
  - **51 FPTSR-FGPSR** (Fourgon Pompe Tonne Secours Routier-Fourgon Grande Puissance Secours Routier)
  - **4 FPTL** (Fourgon Pompe Tonne Léger)
  - **11 CD1 et 5 CD2** (Camion Dévidoir)
- **FEUX DE FORÊT**
  - **158 CCF3-CCF6-CCFL** (Camion Citerne Feux de Forêt)
  - **105 VLHR** (Véhicule Léger Hors Route)
  - **2 Chenillettes** (mises en retrait opérationnel cf NP/GOP/2022-254 du 10 mai 2022)
  - **4 GP12** (Grande Puissance 12 000 L)
- **SECOURS ROUTIER**
  - **3 VSR** (Véhicule de Secours Routier)
  - **4 FSR** (Fourgon de Secours Routier)
- **MOYENS AÉRIENS**
  - **1 ESP24** (Échelle Séquentielle Pivotante 24m)
  - **4 ECH18** (Échelle 18m)
  - **11 ECH24** (Échelle 24m)
  - **11 ECH30** (Échelle 30m)
  - **2 BEA** (Bras Élévateur Articulé 32 et 60m)
- **VÉHICULES DE COMMANDEMENT**
  - **23 VPCS-VPCHR** (Véhicule Poste de Commandement de Secteur- Véhicule Poste de Commandement Hors Route)
  - **4 VPCC** (Véhicule Poste de Commandement de Colonne)
  - **5 PCSAT** (Poste de Commandement Satellite)
- **PETITS MOTEURS**
  - **38 moteurs nautiques**
  - **441 tronçonneuses**
  - **87 groupes hydrauliques**
  - **117 découpeurs à fer**
  - **181 motos pompes**
  - **13 scooters**
  - **227 GEM** (Groupe Électrogène Motorisé)
  - **28 MPR** (Moto Pompe Remorquable)
- **PROTECTIONS INDIVIDUELLES**
  - **859 ARICO** (Appareil Respiratoire Isolant à Circuit Ouvert)
  - **2 446 bouteilles d'air comprimé**
  - **6 665 vestes textile d'intervention**
  - **5 809 casques F1**
  - **5 749 casques F2**
  - **6 448 paires de gants** de protection au feu (dont 2 571 paires en textile)

Les PROJETS D'ACQUISITION et de RÉNOVATION du GTL en 2023

Photographe : Manuel ESCUTIA - SDIS33

14 751 265 € d'investissement prévu en 2023

dont :

136 véhicules d'intervention	**10 483 615 €**
dont **8** véhicules logistique	**362 000 €**
Rénovations de véhicules	**410 000 €**
Matériels d'intervention	**814 650 €**
Équipements de Protection Individuelle (EPI)	**1 700 000 €**
Autres (matériel atelier, réaménagement, pompe grand débit...)	**856 000 €**

Le PARC INFORMATIQUE et TRANSMISSIONS en 2022

TRANSMISSIONS

	Nbr
Émetteurs récepteurs mobiles	
Total	**1 317**
Émetteurs récepteurs portatifs	
numériques	1 253
analogiques	203
Total	**1 456**
Stations fixes	
réseau Antares CIS	264
réseau accueil analogique	6
stations pour l'alerte des personnels	76
Total	**346**
Récepteurs d'appel sélectif	
Total	**5 140**

INFORMATIQUE ET TÉLÉPHONIE

Serveurs	**Nbr**
serveurs virtuels	221
Postes de travail	
PC alloués à la gestion opérationnelle	251
PC administratifs	1 578
imprimantes	372
périphériques divers	970
Téléphonie	
autocommutateurs	70
fax	104
téléphones fixes	2 445
téléphones portables	324
téléphones sans fil	78

LE PATRIMOINE IMMOBILIER

Les TRAVAUX en 2022

Réhabilitations et rénovations :

- **Bordeaux Nord** :
  - Restructuration de la cuisine centrale
- **Grignols** :
  - Réfection des façades, y compris remplacement des menuiseries extérieures
- **Saint-Laurent** :
  - Rénovation de l'espace vie à l'étage avec création de sanitaires
- **Saint-Médard** :
  - Aménagement du standard et réhabilitation du centre et du groupement
- **Bourg-sur-Gironde** :
  - Restructuration du centre avec une extension
- **Arcachon** :
  - Réfection installation électrique
- **Ornano** :
  - Rénovation des logements
- **Salles** :
  - Réfection des VRD

Constructions et achats :

- **La Teste** :
  - Nouveau CIS

MARCHÉS et ACHATS en 2022

233 offres transmises
- **4** commissions d'appels d'offres
- **4** commissions des achats
- **1** commissions des travaux

109 marchés notifiés
- **54** pour des fournitures
- **25** pour des services
- **30** pour des travaux

Les PROJETS du GPAT en 2023

- **Bordeaux-Nord** : livraison
- **Bordeaux rive droite** : livraison
- **Ornano** : réhabilitation chambres *(chantier jusqu'en 2025)*
- **Carcans** : création sanitaire et vestiaire femme
- **Saint-André-de-Cubzac** : réfection standard et zone de vie étage
- **Cap-Ferret** : étude diagnostique
- **Saint-Jean-d'Illac** : étude faisabilité
- **Macau** : vestiaires femmes, isolation vestiaires hommes, table de désinfection.
- **Villenave-d'Ornon** : vestiaires HSPV
- **Saint-Médard** : réfection plafonds

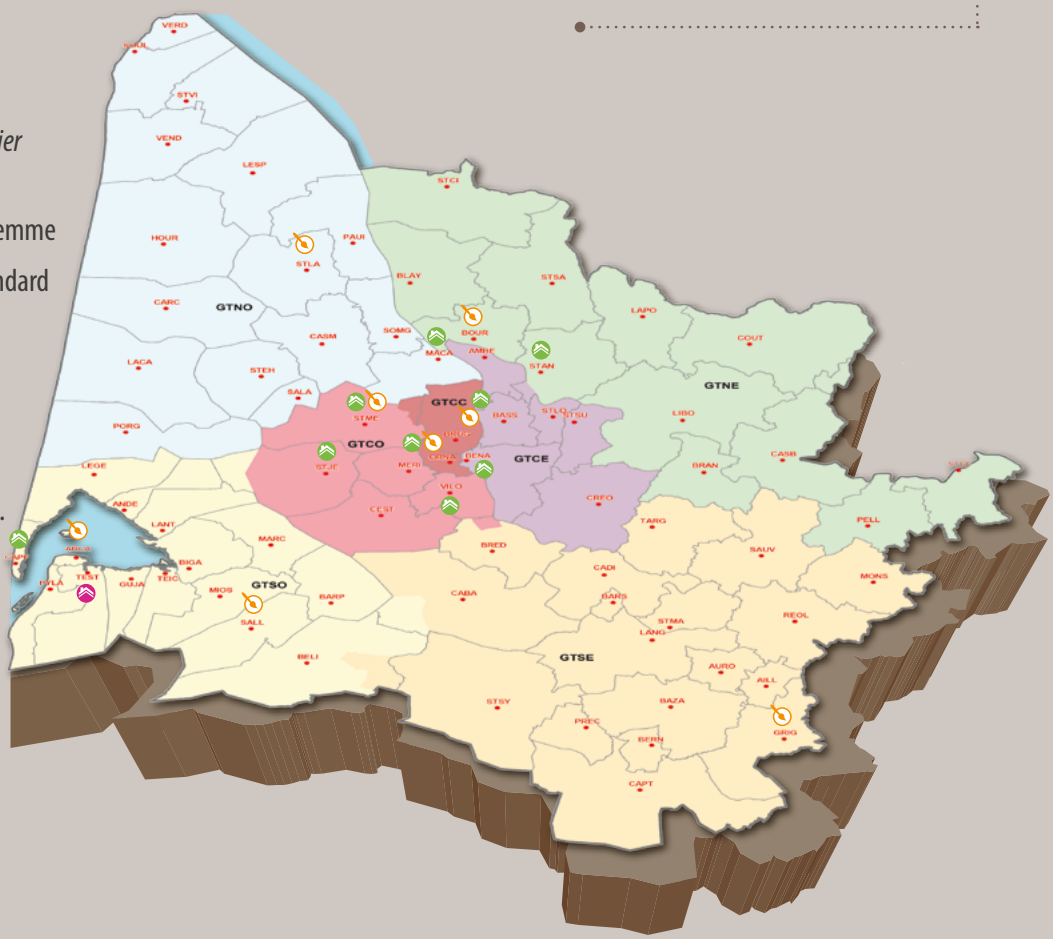

146 164 interventions en 2022

Le SDIS de la Gironde a réalisé **146 164 interventions** (feux de forêt compris), faisant apparaître une augmentation de **0,5 %** des interventions, toutes natures confondues, par rapport à 2021.

Ainsi l'évolution de la répartition des interventions se décline de la manière suivante :

- + **10,5 %** pour les incendies (feux de forêt compris)
- - **2,9 %** pour les accidents de la circulation
- + **23,1 %** pour les opérations diverses*
- - **2,2 %** pour le secours à personne

* Cela s'explique notamment par le fort orage de grêle qui a touché le département en juin 2022, générant plus de 3 300 opérations.

Répartition des interventions 2022

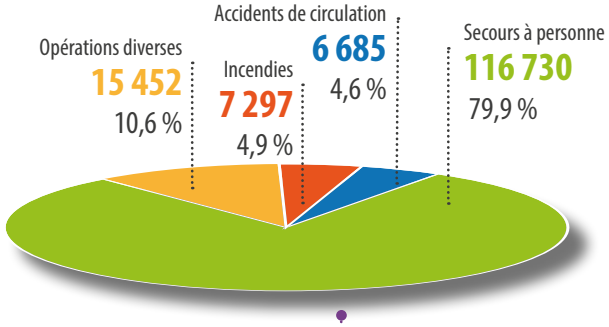

> 1 intervention toutes les 3 minutes et 35 secondes.

Photographe : Jean-Michel BEGOGNEE - SDIS33

Les FEUX de FORÊT en 2022

La campagne feux de forêt 2022 a été particulièrement intense avec 640 départs de feux (275 en 2021) et 554 reconnaissance de fumées. **28 833 hectares de superficie brûlée** (contre 423 ha en 2021).

Les feux dits hors normes ont fait l'objet de mesures par photo-interprétation satellite.

- Landiras 1 : **12 552** ha
- Landiras 2 : **7 124** ha (6742,7 ha en Gironde et 381,3 ha dans les Landes)
- La-Teste-de-Buch : **5 709** ha
- Saumos : **3 248** ha

Le CTA-CODIS en 2022

905 663 appels reçus par les opérateurs au 31 décembre 2022 (dont 497 972 appels « servis »), soit une hausse de 17,3 % par rapport à 2021.

> 1 appel toutes les 35 secondes

Délai moyen de décroché d'un appel : **6 secondes 79/100èmes**

APPELS

// **Activité 18/112**

741 640 appels reçus sur le 18/112 (82% des appels reçus) soit **1 appel** entrant toutes les **43 secondes**

- **83 588** Appels reçus du **CRRA15**
- **2 654** Appels reçus du **CORG** (Gendarmerie)
- **1 013** Appels reçus du **CIC** (Police)

390 stagiaires en FMA

78 opérateurs recrutés (16 SPP/ 46 OSC/16 SPV) dont :
- 6 par voie de mutation (SDIS extérieur)
- 6 en retour de disponibilité
- 66 en recrutement interne (4 SPP/46 OSC/16SPV)

1 formateurs ont été mis à disposition pour les formations d'intégration de caporal SPP

RÉPARTITION des INTERVENTIONS par GROUPEMENT

	Incendies	Accidents de circulation	Secours à personne	Opérations diverses	Total
Nord-Est	1 290	1 072	16 814	2 545	**21 721**
Nord-Ouest	708	528	8 357	728	**10 321**
Centre-Centre	1 211	1 130	23 370	3 209	**28 920**
Centre-Est	1 047	1 016	17 415	1 659	**21 137**
Centre-Ouest	1 370	1 459	26 456	4 830	**34 115**
Sud-Est	821	705	10 159	906	**12 591**
Sud-Ouest	738	700	13 538	1 520	**16 496**
Hors dépt.	112	75	621	55	**863**

La PRÉVENTION en 2022

2 486 dossiers ERP et

1 700 dossiers habitations étudiés.

1 444 commissions de sécurité tous types d'établissements confondus (dont **232** visites d'ouverture, **1 158** visites périodiques et **54** autres visites)

Répartition des commissions de sécurité

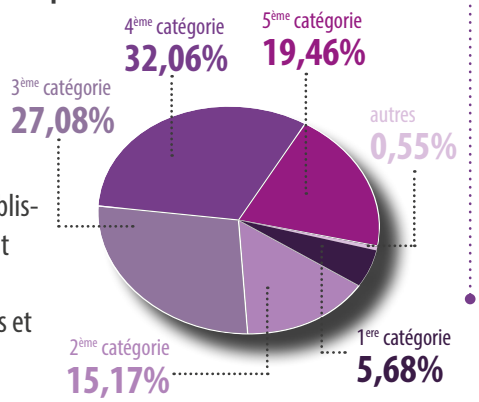

LES SERVICES DE SOUTIEN

SANTÉ et SECOURS MÉDICAL

Photographe : Matthieu PENZ- SDIS33

3 209 consultations COVID

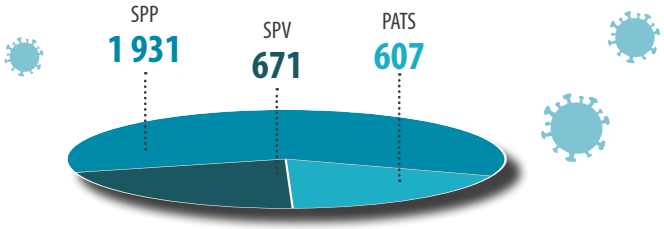

2 527 interventions du SSSM
au 31/12/2022 (soit une baisse de 2,7 %)

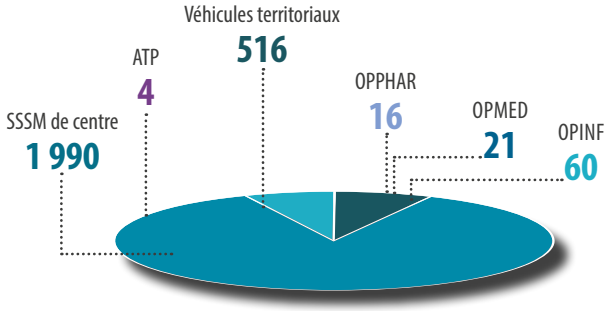

Activité de formation

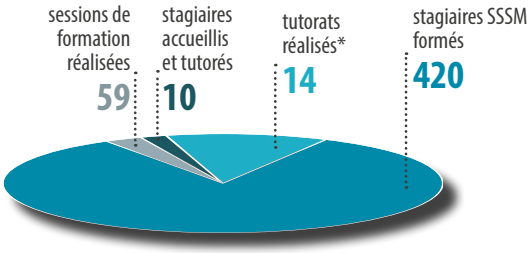

** dont : 3 internes en médecine générale, 6 internes en médecine du travail, 1 étudiant en pharmacie, 2 étudiants en psychologie*

6 253 visites médicales
ou consultations téléphoniques (hors COVID) +38,2 %

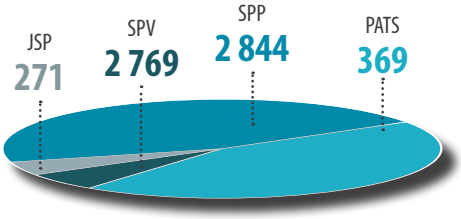

- **122 dossiers** étudiés en staff médical
- **161 sollicitations** post opérationnel de l'unité de soutien psychologique
- **111** sollicitations hors opérationnel

// Les matériels

- **1 796 matériels biomédicaux** dont 905 soumis à une maintenance préventive annuelle
- **510 matériels médicosecouristes**
- **439 nouveaux matériels** mis en service en 2022
- **69 matériels réformés**
- **54 déplacements des cellules** de médecine professionnelle et d'aptitude (CEMPA)

ACTIVITÉ CARTOGRAPHIQUE

- **34 000** nouveaux éléments créés et structurés au sein de la base de données,
- **405** demandes de mise à jour en provenance des groupements territoriaux,
- **70** demandes d'édition de cartes et de documents,
- **90** nouveaux plans créés à l'échelle départementale par le bureau ETARE.

Près de **3 millions d'objets** mis à disposition dans la base de données qui constitue le socle de notre Système de Gestion Opérationnelle.

Les cartoguides opérationnels :

- **4 482 cartoguides** affectés dans les CIS et unités opérationnelles,
- **164 200 pages dupliquées** en 2022 afin de garantir le maintien en conditions opérationnelles.

Retour sur une SAISON EN ENFER

Vendredi 17 juin 2022, le département est traversé par un épisode caniculaire qui conduit les autorités préfectorales à élever les risques caniculaire et feux de forêt respectivement au niveau rouge et orange.

Confronté au cours du mois de mai à la destruction de plus de 15 hectares de végétation sur la commune d'Auros, le Service Départemental d'Incendie et de Secours, le Corps Départemental des Sapeurs-Pompiers de la Gironde organise et établit en conséquence, sa posture opérationnelle.
Les effectifs sont renforcés, 1 700 sapeurs-pompiers professionnels et volontaires sont mobilisés. Les phases d'engagement des moyens terrestres sont adaptées au niveau de risque.
Un Dash de la Sécurité Civile est prépositionné sur le tarmac de l'aéroport de Bordeaux-Mérignac, prêt à venir appuyer depuis les airs, les actions de lutte.
Durant ce week-end estivale, 1 460 opérations auront été réalisées dont 568 pour la seule journée du samedi 18 juin. 10 moyens de lutte feux de forêt auront été engagés durant cette période au profit du SDIS des Landes alors en lutte contre un feu de forêt.

Photographe : Manuel ESCUTIA- SDIS33

Alors que Madame la Préfète présente le dispositif opérationnel feux de forêt 2022 depuis le nouveau centre de formation de Salles, le sud-est de la France est confronté à de nombreux départs de feux dans ses massifs forestiers.

Poursuivant dans la dynamique solidaire, un groupe commandement et un groupe d'intervention feux de forêt rejoint par des éléments des SDIS 19 et 24 sont déployés dans le Gard alors en lutte contre plusieurs incendie notamment sur la commune d'Aubais au sud de Nîmes.
Durant 72 heures, les 24 sapeurs-pompiers girondins assureront des missions de lutte à Sernhac ou de surveillance comme à Montfrin ou à Pouzihac.

La colonne Sud-Ouest rentre le lundi 11juillet.

Photographe : Matthieu PENZ - SDIS33

Ces 3 jours préfiguraient sans que nous le sachions, le contexte climatique et opérationnel que nous allions connaître moins d'un mois plus tard.
Deux jours après, un épisode météorologique d'une rare violence frappe le territoire girondin, notamment sur le nord-ouest de la métropole bordelaise, le blayais ainsi que les communes du Pays de Coutras. Durant quelques heures, les éléments se sont déchaînés laissant après leur passage, des paysages de désolation. Plus de 3 000 interventions (bâchage d'habitations et d'édifices, dégagement de voies publiques, assèchements de locaux...) seront réalisées par les sapeurs-pompiers girondins.

Pendant que le SDIS de la Gironde reconstitue ses stocks de matériels et sa capacité opérationnelle dédiée aux «risques divers», des colonnes de renfort sont déployées en Dordogne ainsi que dans les Pyrénées-Atlantiques également impactés par des tempêtes.

Photographe : David VERNOUX- SDIS33

La conjonction des données météorologiques, des remontées d'informations du terrain issues des visites de secteurs forestiers et des éléments conjoncturels conduisent le SDIS de la Gironde à adopter une posture opérationnelle en niveau de risque «modéré» pour la journée du mardi 12 juillet.
La surveillance du massif a débuté à 13:00.

Photographe : Matthieu PENZ - SDIS33

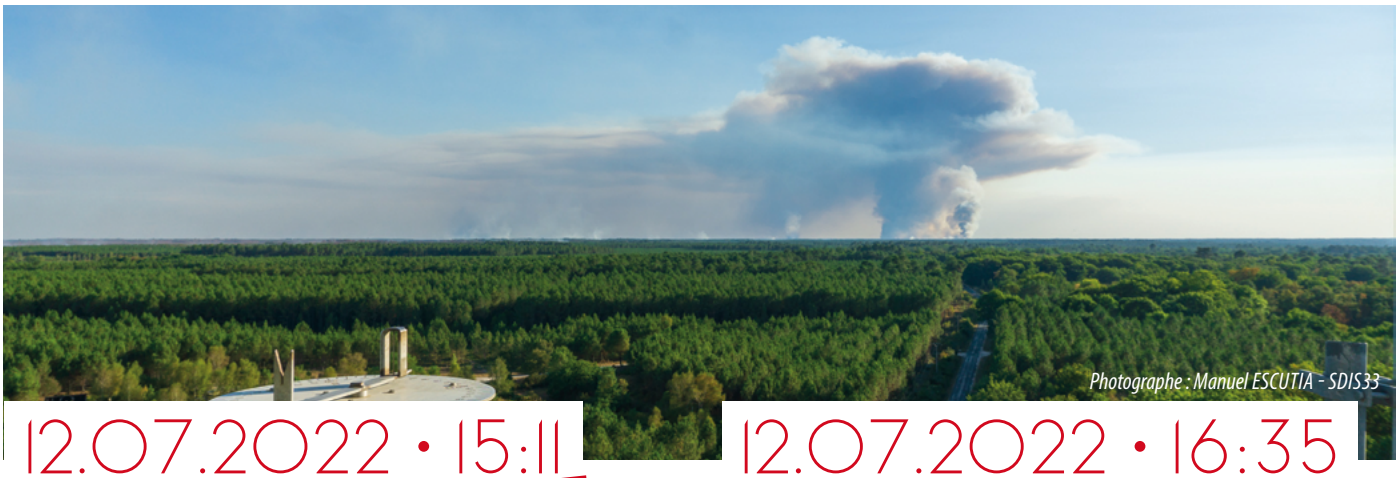
Photographe : Manuel ESCUTIA - SDIS33

12.07.2022 • 15:11

Un important panache de fumée s'élève depuis la forêt usagère de La Teste-de-Buch. À la faveur d'un vent tournoyant et des températures élevées en ce milieu d'après midi, le feu se développe rapidement au sein de ce massif particulièrement complexe en terme d'accessibilité.
Alors que les effectifs dépêchés sur les lieux luttent contre les flammes, un nouveau départ de feu est localisé sur le secteur de Landiras.

Photographe : Jean-Michel BEGOGNEE - SDIS33

12.07.2022 • 16:35

Le secteur de Landiras concentre plusieurs parcelles forestières domestiquées. En dépit de cette configuration spatiale plus favorable sur le plan de l'accessibilité des véhicules de lutte notamment, le feu se développe très rapidement attisé par ces mêmes vents tournoyants. En cette journée estivale, l'activité opérationnelle générale reste soutenue. Le Corps Départemental des Sapeurs-Pompiers de la Gironde doit désormais lutter en plus sur ces deux fronts. Les premiers retours des travaux d'anticipation réalisés par les officiers au sein des deux postes de commandement déployés, corroborés par les analyses formulées par les cadres de permanence du CTA-CODIS sont alarmantes.
Les deux feux dévorent la végétation fortement dégradée en raison d'une hygrométrie particulièrement basse.

Alors que les avions bombardiers d'eau regagnent le pélicandrome de Mérignac, les deux feux ont dévoré plus de 70 hectares à La Teste-de-Buch et plus de 400 à Landiras. Il est 21:00. Les renforts extra départementaux continuent d'arriver sur le territoire girondin.

Les perspectives climatiques élaborées par les ingénieurs de Météo-France ne sont pas rassurantes. Un nouveau pic de chaleur est attendu le 18 juillet. Ce jour là plus de mille sapeurs-pompiers et

sauveteurs de la Sécurité Civile sont engagés sur ces deux opérations.
Le lendemain, la situation opérationnelle prend une tournure internationale. Venus du canton de Genève, des moyens humains et matériels suisses se présentent et le nombre total d'intervenants dépasse les 1 300 personnes.

Les actions de lutte menées sans relâche favorisées par une légère accalmie sur le plan météorologique permettent aux soldats du feu et militaires de fixer le 23 juillet l'incendie de La Teste-de-Buch puis le 25 juillet le feu de Landiras. Ils auront respectivement parcouru 5 709 et 12 552 hectares.
Le 29 juillet, le feu Testerin est maîtrisé.
Bien que la situation tactique tende à l'amélioration, la vigilance demeure au regard notamment des conditions météorologiques qui restent particulièrement sensibles. Plus de 500 femmes et hommes sont encore mobilisés sur les fronts.
Les indicateurs utilisés pour la formulation des niveaux de risque feux de forêt sont critiques et fondent les craintes d'éclosions virulentes et de sautes de feu partout dans le massif des Landes de Gascogne. La pression incendiaire est très importante. Plusieurs départs de feu sont détectés en Gironde mais également dans les Landes ou en Dordogne.

Photographe : Patrice PERPERE - SDIS33

Les moyens aériens déjà présents sur zone s'engagent systématiquement conformément à la doctrine opérationnelle établie. La priorité est donnée au traitement des feux «naissants». Si cette stratégie est particulièrement justifiée, elle oblige alors systématiquement les Commandants des Opérations de Secours (COS) à redéfinir leurs «plans de bataille» durant cet intervalle de temps sans appui aérien.

Un panache de fumée s'élève à nouveau en Sud-Gironde sur le secteur de Landiras.

Photographe : Damien REMBERT - SDIS33

09.08.2022 • 12:30

Le feu est en pleine expansion à la faveur d'un taux d'hygrométrie inférieur à 10%. Du jamais vu tant la mémoire des sapeurs-pompiers, des sylviculteurs que des météorologistes. Un véritable mur de feu évolue à une vitesse inédite. La nuit constitue traditionnellement «une alliée» pour les sapeurs-pompiers. En effet les vents calent, les températures baissent à l'inverse de l'humidité. Ce ne sera pas le cas cette fois-ci.
Au petit matin du 10 août, 5 000 hectares ont été détruits. Sous le choc, dans un premier temps, les sapeurs-pompiers et militaires repartent au front avec la même détermination chevillée au corps depuis le 12 juillet.

La France ayant demandé le déclenchement du mécanisme européen de sécurité civile, près de 400 pompiers Allemands, Autrichiens, Roumains, Polonais arrivent dès le 12 août, sur le domaine départemental d'Hostens où un camp de base a été installé par les équipes du Conseil Départemental de la Gironde. Plus de 1 600 sapeurs-pompiers, sauveteurs et militaires sont alors déployés sur le terrain.
En parallèle des canadairs grecs et italiens se posent sur le tarmac de Bordeaux-Mérignac.
La ténacité paie et deux jours plus tard le feu de «Landiras II» est fixé.
Le lendemain, des contingents ultra-marins provenant de la Réunion, de Mayotte ou encore de la Polynésie Française rejoignent un dispositif de plus d'un millier de femmes et d'hommes.
La configuration topographique n'aide pas. Le sol tourbeux composé de nombreuses cavités souterraines permet au feu d'être toujours actif. Certes beaucoup moins virulent, il demeure présent et continue de consumer la terre girondine.
C'est une véritable traque qui est menée sur une surface dont la périphérie dépasse les 70 kilomètres carrés. Chaque souche est traitée. Un travail de fourmi.

Le 25 août, «La Teste-de-Buch» est éteint et «Landiras II» maîtrisé. Près de 450 sapeurs-pompiers restent néanmoins sur les lieux.

Alors que la rentrée débute, la saison feux de forêt ne semble pas vouloir se clôturer. A la faveur des conditions climatiques toujours sensibles, un nouveau feu débute sur le secteur de Saumos dans le Médoc le 12 septembre puis à Arès le 18 septembre.

Landiras II, Saumos et Arès seront éteints le 28 septembre.
3 248 hectares et 115 hectares ont été détruits dans le médoc et à l'entrée de la presque-île du Cap-Ferret.

Photographe : Matthieu PENZ - SDIS33

Saison feux de forêt 2022
QUELQUES CHIFFRES

Photographe : Matthieu PENZ - SDIS33

- 640 **incendies d'espaces naturels** en 2022 dont :
  - Landiras 1 : 12 552 ha
  - Landiras 2 : 6 742,7 ha (7 124 ha Landes+ Gironde)
  - La Teste-de-Buch : 5 709 ha
  - Saumos : 3 248 ha
  - Arès : 115 ha
- 28 828 **hectares de végétation détruite en 2022** et 28 733 sur la période 12/07 - 10/10

77 **SDIS** venus en renfort

1 348 **sapeurs-pompiers, sauveteurs de la Sécurité Civile, militaires** engagés le 19 juillet et 1 632 le 12 août.

8 **canadairs**, 4 **Dash** et 2 **bombardiers d'eau** Puma engagés au plus fort (11/08/2022)

40 % du **parc matériels roulant** engagé durant cette saison a été endommagé

600 000 **litres de gazoil**

176 200 **litres de mouillants** achetés

2 151 **appels décrochés** le 12 juillet, près de 4 500 le 18 juillet

Photographe : Matthieu PENZ - SDIS33

Le mécanisme européen de SÉCURITÉ CIVILE

Avec l'arrivée des renforts suisse au cours du mois de juillet, les opérations de secours avaient pris une dimension internationale.

En août, et alors que plusieurs feux de forêt étaient «ouverts» (forêt de Brocéliande, Jura, Isère...) la France formalisa pour la 9ème fois depuis 2016, une demande de déclenchement du mécanisme européen de protection civile.

Créée en octobre 2001, le mécanisme de protection civile de l'UE a pour objectif de renforcer la coopération en matière de protection civile entre les pays de l'UE et 7 autres États membres participant au mécanisme (Bosnie-Herzégovine, Islande, Monténégro, Macédoine du Nord, Norvège, Serbie et Turquie), en vue d'améliorer la prévention, préparation et réaction face aux catastrophes (naturelles, technologiques ou encore humanitaires).

Concrètement lorsqu'un pays, en Europe ou ailleurs, est dépassé dans ses capacités de réponse par l'ampleur d'une catastrophe, il peut demander assistance par l'intermédiaire de ce procédé.
Une fois introduite, la demande est traitée et coordonnée par le Centre de Coordination de la Réaction d'Urgence (ERCC) qui déclenchera depuis Bruxelles, la réponse adéquate. Les États parties au mécanisme mettent alors à disposition du pays demandeur des moyens aériens, des matériels ou encore des contingents de personnels.

Photographe : Stéphane DUMAS - SDIS33

En plus de l'engagement de moyens humains et matériels, l'ERCC a mis à disposition via le service Copernicus de gestion des urgences, des données cartographiques afin d'aider l'organe de commandement dans la mise en œuvre de ses actions.

Depuis le mois de mars 2019, une nouvelle réserve européenne de capacité dénommée «Réserve rescEU» a été constituée. Cette structure cofinancée par la Commission Européenne a permis notamment de déployer pour la saison feux de forêt 2022, une flotte de 12 avions et d'1 hélicoptère bombardiers d'eau. Cette force de frappe peut être le cas échéant, mise à disposition des États membres de l'UE en cas de besoin.

Photographe : Olivier PERISSE - SDIS33

Pour la saison 2023, l'Union européenne s'est fixé l'objectif de doubler la réponse aérienne européenne de lutte contre les feux de forêts en finançant en complément du dispositif 2022, 10 avions légers et 3 hélicoptères supplémentaires.

C'est enfin sous l'égide de ce mécanisme «rescEU» que deux nouveaux canadairs seront acquis prochainement par la Sécurité Civile.
Le mécanisme européen de protection civile est susceptible d'intervenir partout dans le monde. En 2021 il a été activé à 114 reprises, dernièrement dans le cadre du conflit en Ukraine.

Durant cette même période, la France a apporté sa contribution à 40 reprises.

L'INTERVIEW du Colonel Éric JOUANNE

Fil Rouge : *Mon Colonel, voici bientôt deux mois que vous avez pris vos nouvelles fonctions au sein du SDIS de la Gironde, quelles sont vos premières impressions ?*

Éric JOUANNE : « Mes premières impressions sont liées aux caractéristiques de ce département et de son service d'incendie et de secours qui sont très impressionnantes notamment sur le plan humain et patrimonial. Ce qui marque également c'est le fait que cet établissement souffre de la méconnaissance à l'extérieur. C'est en effet extrêmement surprenant de voir la capacité et la force de frappe du SDIS de la Gironde et le manque d'information à son sujet, des autres services départementaux et parfois des autres partenaires.

Avec la mise en œuvre récente des nouveaux outils de communication (site internet, réseaux sociaux...), les choses évoluent dans le bon sens.

Malgré tout, je pense que nous avons encore des actions à développer pour nous faire connaître et nous faire reconnaître.

Je pense enfin qu'il faut plus se tourner vers les employeurs qui méconnaissent très souvent la plus-value apportée par la présence d'un sapeur-pompier volontaire dans leur entreprise.»

Fil Rouge : *Dans le cadre de vos précédentes affectations, Maine et Loire puis Charente-Maritime, vous aviez dans votre périmètre de compétences, la mission de poursuite de l'évolution de l'organisation du SDIS l'instauration d'un nouveau projet d'établissement et la finalisation de la révision du Schéma Départemental d'Analyse et de Couverture des risques (SDACR).*
Sujets d'actualité au sein du SDIS 33, ces objectifs vont ils vous être confiés par le Directeur Départemental ou est-ce encore trop précoce ? Quelles sont vos sensibilités vis à vis d'eux ?

Éric JOUANNE : « Je crois que le DDSIS l'a précédemment évoqué. Il souhaite en effet adapter notre organisation aux enjeux identifiés mais ne pas la révolutionner. Cette adaptation devra se réaliser dans les temps qui lui sont nécessaires. L'expérience démontre en effet qu'aller trop vite n'est pas le bon choix et n'emporte pas l'adhésion des différents acteurs.

Prendre le temps, consulter pour fédérer les personnels, quels que soient leurs niveaux hiérarchiques, voilà l'itinéraire à emprunter.

Chacun a à son niveau des compétences, des idées d'amélioration du système.

L'expérience en la matière acquise au sein de mes deux précédents SDIS confirme que les idées les plus simples et les plus pertinentes ne provenaient pas forcément du commandement mais plutôt de tables rondes que nous avions pu réaliser.

Nous allons nous inscrire au cours du second semestre dans une évolution de l'organisation.

La participation de tous sera nécessaire pour nous faire évoluer sur certaines dynamiques.

Le changement ne doit pas faire peur car c'est en réalité de cela qu'il s'agit. La meilleure réponse face à la peur voir au refus du changement réside indéniablement dans l'adhésion.

Grâce à elle, une feuille de route pourra être déterminée en lien avec le projet de service.

Ce dernier vise principalement à développer des valeurs communes.

Le SDIS de la Gironde a bien évidement ses valeurs ; il convient parfois de les rappeler.

Il est nécessaire qu'elles soient partagées et reconnues de tous car elles constituent le socle de notre raison d'exister à savoir servir la population.

«...Mettre en place des valeurs qui parlent aussi bien aux sapeurs-pompiers professionnels, volontaires mais aussi aux personnels des filières administratives et techniques.»

La culture d'établissement est fondamentale, car elle assure la fédération de ses acteurs.

Mettre en place des valeurs qui parlent aussi bien aux sapeurs-pompiers professionnels, volontaires mais aussi aux personnels des filières administratives et techniques.

Enfin, il ne faut pas oublier que ces valeurs doivent être comprises par nos partenaires extérieurs.»

Fil Rouge : *Quels ont été les critères de choix qui vous ont conduit à soumettre votre candidature au poste de Directeur départemental adjoint du SDIS de la Gironde ?*

Éric JOUANNE : « Ils sont nombreux ! J'ai débuté au grade de sapeur puis évolué en responsabilités et compétences. Sous-officier, lieutenant au sein des Yvelines, capitaine puis commandant dans le Calvados, lieutenant-colonel dans le Maine et Loire puis Directeur départemental adjoint en Charente Maritime, j'aurai pu me diriger vers un poste de Directeur départemental. J'ai fait le choix de rejoindre la Gironde pour plusieurs raisons :

La première d'entre elles est liée au Directeur actuel puisque nous nous connaissons très bien et ce, depuis plusieurs années. À ce titre je savais que nous formerions un bon binôme.

La seconde est liée au département. Le SDIS de la Gironde a une histoire très riche et nombreux sont les défis à relever.

Pour répondre à ces derniers, le SDIS 33 peut notamment compter sur la disponibilité de ses moyens financiers nécessaires à la conduite de la modernisation de ses pratiques, de son organisation, de ses équipements ou encore de son patrimoine.

C'est enfin un département dans lequel on ne peut que se sentir bien ! »

Fil Rouge : *Quelles sont les principales compétences que vous pensez pouvoir mettre à profit de notre établissement ?*

Éric JOUANNE : « Celle qui me vient immédiatement à l'esprit est la force de travail. Je crois l'avoir démontrée tout au long de mes affectations successives.

De plus, le fait d'avoir eu un parcours professionnel issu du rang me permet de disposer d'un angle d'analyse des sujets parfois différent.»

Fil Rouge : *Organisation du SDIS, projet d'établissement, finalisation du SDACR, ces éléments constituent les grands pans d'une structure comme la nôtre. Avez-vous identifié d'autres thématiques majeurs de la sorte ?*

Éric JOUANNE : « Il y a le règlement opérationnel directement lié à la refonte du SDACR évidement.

Et puis il y a également toutes les actions initiées depuis la saison estivale 2022. Le SDIS a pris avec ses partenaires (élus, DFCI, autorités...), une posture résolument marquée. Il y a assurément «un avant» et «un après» été 2022.

Pour la partie SUAP, j'observe que toutes les mesures mises en place depuis ces dernières années portent leurs fruits. Nous observons en effet une baisse de plus de 50 opérations par jour en matière de secours d'urgence et d'assistance aux personnes.

Il faut continuer dans cette dynamique afin de pouvoir notamment récupérer des volumes horaires à investir dans la formation de maintien et de perfectionnement des acquis, corollaire d'un service public de secours toujours plus qualitatif.

Fil Rouge : *Le SDIS de la Gironde s'est porté candidat à l'organisation du 133ème congrès national des sapeurs-pompiers. En tant qu'auteur d'un mémoire dédié à l'impact de ce type d'évènement sur une structure comme la notre, avez-vous quelques conseils ou préconisations à formuler ?*

Éric JOUANNE : « Un avis oui ! C'est en lien direct avec les thématiques que nous avons abordé précédemment.

Pour organiser un congrès national, il faut être « stable » sur tout le reste, notamment sur les documents obligatoires à notre fonctionnement tels que le règlement intérieur ou le règlement opérationnel.

Il y a assurément un travail colossal à réaliser avant, pendant et après, générateur d'un stress peu semblable à celui que nous connaissons traditionnellement au cours de nos missions.

Les rapports entre les personnes mobilisées autour de cet évènement sont différents car s'opèrent dans un cadre associatif ce qui là aussi peut perturber par certains aspects.

Il y a enfin la gestion de l'après car si les préparatifs s'étalent sur plusieurs années, l'arrêt d'un évènement comme celui-ci peut s'avérer «brutale». Il appartient alors à tous de rebondir rapidement sur de nouveaux objectifs ! L'esprit de cohésion qui nous caractérise, constitue plus que jamais un excellent moyen de traverser cette étape.

SDIS 33

SERVICE DÉPARTEMENTAL
D'INCENDIE ET DE SECOURS
DE LA GIRONDE